Số: 1246/QĐ-ĐHVN
Thời gian ký: 15/11/2024 09:39:53 +07:00

| | |
|---|---|
| **ĐẠI HỌC QUỐC GIA HÀ NỘI**<br>**TRƯỜNG ĐẠI HỌC VIỆT NHẬT** | **CỘNG HOÀ XÃ HỘI CHỦ NGHĨA VIỆT NAM**<br>**Độc lập - Tự do - Hạnh phúc** |

# HƯỚNG DẪN QUY TRÌNH
# ĐỀ XUẤT VÀ THEO DÕI SỬ DỤNG TRANG THIẾT BỊ
# CỦA CÁC DỰ ÁN HỢP TÁC KỸ THUẬT
# TẠI TRƯỜNG ĐẠI HỌC VIỆT NHẬT

*(Ban hành kèm theo Quyết định số 1246/QĐ-ĐHVN ngày 14/ 11 /2024)*

Trường Đại học Việt Nhật và Ban Quản lý dự án Hỗ trợ kỹ thuật tại Trường ĐHVN của Cơ quan Hợp tác Quốc tế Nhật Bản (JICA) hướng dẫn cụ thể "Quy trình quản lý trang thiết bị của các dự án TC" như sau:

## Điều 1. Mục tiêu và phạm vi áp dụng

*1.1. Mục tiêu*

- Thống nhất quy trình phối hợp quản lý, đưa vào sử dụng các trang thiết bị được đầu tư từ các dự án hỗ trợ kỹ thuật (TC) từ JICA cho Trường ĐHVN.

- Quy định về vai trò, trách nhiệm của các bên liên quan trong quá trình quản lý, sử dụng các trang thiết bị được đầu tư từ Dự án TC.

- Làm cơ sở tăng cường tính liên thông, liên kết giữa các đơn vị trong trường, góp phần tăng tính hiệu quả trong công tác bàn giao, quản lý trang thiết bị của trường với đối tác quốc tế.

*1.2. Phạm vi áp dụng*

- Đối tượng áp dụng: Hướng dẫn này áp dụng quản lý đối với các tài sản, trang thiết bị do JICA hỗ trợ đầu tư, mua sắm (bao gồm máy móc, trang thiết bị KHCN, vật tư tiêu hao và không tiêu hao, dụng cụ và thiết bị PTN, thiết bị văn phòng, máy tính và các phần mềm... có liên quan) thông qua các Dự án TC và được Ban Điều hành dự án (TC Management Team) tại Trường ĐHVN quản lý cho đến khi kết thúc dự án sẽ bàn giao chính thức và ghi sổ tài sản của Trường ĐHVN để quản lý thống nhất theo các quy định hiện hành của nhà nước và Trường ĐHVN.

- Phòng Xúc tiến nghiên cứu, hợp tác và phát triển – chủ trì phối hợp với các đơn vị sử dụng tài sản và đơn vị có liên quan thực hiện quy trình này.

1.3 Từ viết tắt

- P.R&D : Phòng Xúc tiến nghiên cứu, hợp tác và phát triển

- P.KHTC: Phòng Kế hoạch – Tài chính

- TCMT: Đội ngũ quản lý TC

- ĐVSD: Đơn vị quản lý sử dụng

- CTĐT: Chương trình đào tạo

- K: Khoa

- CBQLPTN: Cán bộ quản lý phòng thí nghiệm

**Điều 2. Quy trình quản lý**

| TT | Trách nhiệm | Quy trình |
|---|---|---|
| 1 | ĐVSD, K, CTĐT | |
| 2 | P.R&D & P.KHTC, TCMT | |
| 3 | BGH | |
| 4 | TCMT, P.R&D & P.KHTC, ĐVSD | |
| 5 | TCMT, ĐVSD, P.R&D, P.KHTC, Khoa, CTĐT | |
| 6 | TCMT, ĐVSD, Khoa, CTĐT | |
| 7 | TCMT | |

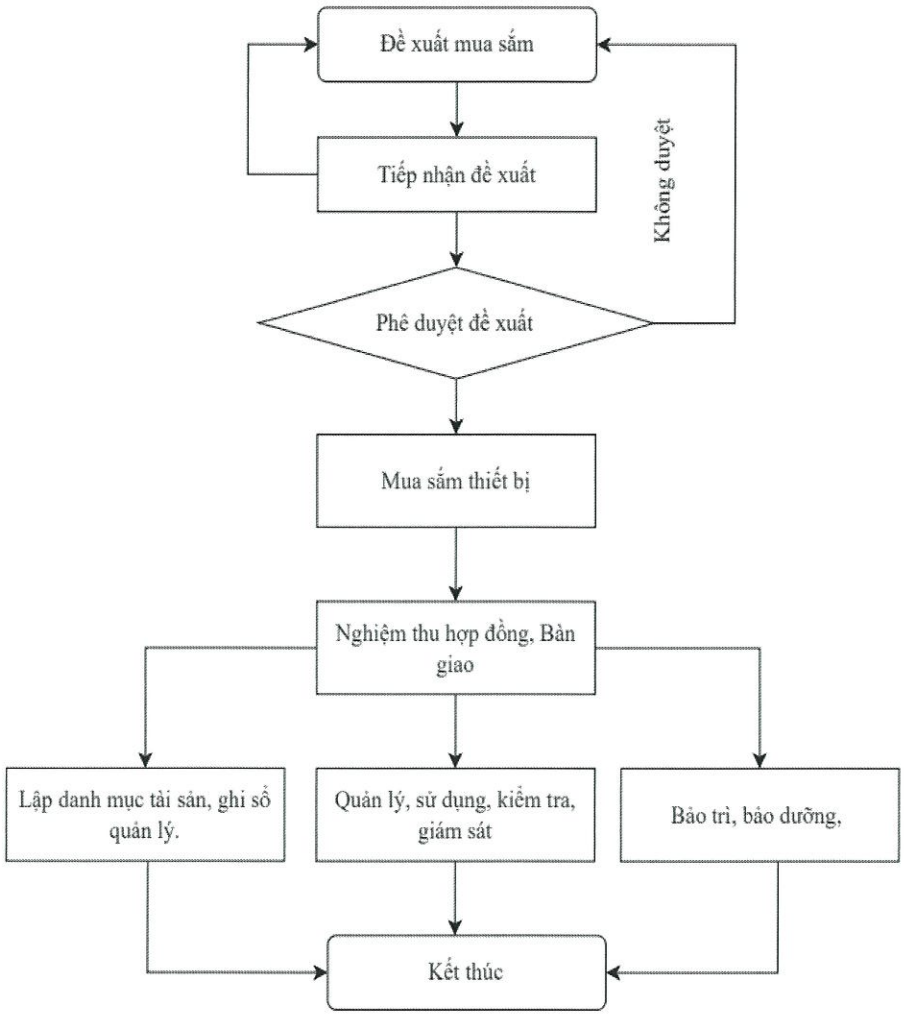


**Điều 3. Trách nhiệm của các đơn vị**

**3.1 TCMT tại Trường ĐHVN**

- Xác nhận ngân sách và tiếp nhận đề xuất từ VJU (qua Phòng R&D, Phòng KHTC)

- Tiến hành các thủ tục mua sắm theo quy định của JICA trên cơ sở đề xuất của VJU.

- Theo dõi quá trình mua sắm và phối hợp với các đơn vị của VJU (P. R&D, P. KHTC, ĐVSD) tiến hành lắp đặt, bàn giao thiết bị theo hợp đồng mua sắm ký kết.

- Ghi sổ quản lý tài sản theo các quy định của JICA. Đầu mối kiểm kê định kỳ giữa sổ sách và hiện vật theo quy định và quy trình quản lý của JICA.

- Phối hợp với các đơn vị của VJU trong việc theo dõi sử dụng, biến động tăng giảm, sửa chữa, bảo dưỡng.

- Hỗ trợ vận hành, đào tạo cho đơn vị sử dụng theo yêu cầu phát sinh trong quá trình sử dụng.

- Hỗ trợ đơn vị sử dụng xây dựng kế hoạch và triển khai công tác bảo trì, bảo dưỡng định kỳ, sửa chữa trang thiết bị theo tiêu chuẩn của nhà sản xuất cho đến khi dự án kết thúc.

**3.2 Phòng Xúc tiến nghiên cứu, Hợp tác và phát triển là đầu mối:**

- Rà soát, đánh giá đề xuất nhu cầu của các đơn vị (đối với thiết bị thực hành, thí nghiệm, nghiên cứu).

- Phối hợp với TCMT trong việc kiểm tra, giám sát việc mua sắm, lắp đặt bàn giao trang thiết bị từ đơn vị cung cấp cho đơn vị sử dụng theo hợp đồng.

- Đánh giá hiện trạng thiết bị đối với công tác sửa chữa, bảo dưỡng trang thiết bị.

- Hướng dẫn, quản lý, giám sát đơn vị sử dụng về việc tuân thủ và thực hiện các quy định tại **Điều 4** của Quyết định số 158/QĐ-ĐHVN ngày 07/05/2019 của Trường Đại học Việt Nhật.

- Phối hợp với TCMT và các đơn vị trong việc kiểm kê định kỳ và đột xuất.

**3.3 Phòng Kế hoạch Tài chính**

- Rà soát, đánh giá đề xuất nhu cầu của các đơn vị (đối với thiết bị xây dựng, văn phòng.....).

- Phối hợp với TCMT, Phòng R&D trong việc rà soát, đánh giá nhu cầu của các đơn vị, giám sát mua sắm (đối với thiết bị thực hành, thí nghiệm, nghiên cứu).

- Phối hợp với TCMT trong việc kiểm tra, giám sát, tiếp nhận bàn giao từ đơn vị cung cấp tới đơn vị sử dụng.

- Đầu mối bàn giao cho các đơn vị bảo vệ, an ninh để đảm bảo về an ninh theo quy định.

- Phối hợp với TCMT và các đơn vị trong việc kiểm kê định kỳ và đột xuất.

- Thực hiện ghi sổ theo dõi tài sản theo quy định khi chính thức nhận bàn giao đưa vào quản lý từ TCMT.

**3.4 Các Khoa, đơn vị/cá nhân (đơn vị sử dụng) được giao trực tiếp sử dụng trang thiết bị, cơ sở vật chất có trách nhiệm:**

- Xây dựng đề xuất trên cơ sở kế hoạch tiếp nhận, bố trí nhân sự đủ năng lực để tiếp nhận công tác bàn giao, đào tạo và chuyển giao công nghệ từ đối tác và đưa vào khai thác, sử dụng hiệu quả và tiết kiệm.

- Đầu mối đề xuất và phối hợp với TCMT và các phòng chức năng xây dựng kế hoạch bảo trì, bảo dưỡng định kỳ, sửa chữa và nâng cấp trang thiết bị theo tiêu chuẩn của nhà sản xuất và thực tế sử dụng.

- Trực tiếp sử dụng thiết bị, phòng thí nghiệm theo nguyên tắc quy định tại **Điều 3** của Quyết định số 158/QĐ-ĐHVN ngày 07/05/2019 của Trường Đại học Việt Nhật.

- Quản lý thiết bị, phòng thí nghiệm thực hiện theo quy định tại **Điều 4** của Quyết định số 158/QĐ-ĐHVN ngày 07/05/2019 của Trường Đại học Việt Nhật.

- Trong quá trình sử dụng, nếu có phát sinh về hỏng hóc trang thiết bị hoặc phát sinh lỗi dẫn đến các trang thiết bị không sử dụng được thì phải có báo cáo với TCMT và các phòng chức năng để cùng phối hợp xử lý phát sinh.

**CỘNG HÒA XÃ HỘI CHỦ NGHĨA VIỆT NAM**
**Độc lập – Tự do – Hạnh phúc**

*Hà Nội, ngày tháng năm 2024*

# BIÊN BẢN BÀN GIAO ĐƯA VÀO SỬ DỤNG

## 1. Thông tin

- Gói thầu:……
- Đề tài/Nhiệm vụ/đơn vị đề xuất:…….....

## 2. Thời gian và địa điểm bàn giao

### *2.1. Thời gian bàn giao*

Bắt đầu: …….. ngày ……. tháng …… năm 20….

Kết thúc: …… ngày …… tháng …… năm 20…..

### *2.2. Địa điểm bàn giao*

Địa điểm: ……...

## 3. Thành phần tham gia bàn giao

### 3.1. Bên bàn giao: Đội ngũ quản lý dự án TC tại Trường Đại học Việt Nhật

-Ông/Bà:……Chức vụ……

-Ông/Bà:……Chức vụ……

### 3.2. Bên tiếp nhận: Phòng Xúc tiến nghiên cứu, hợp tác và phát triển – Phòng Kế hoạch Tài chính

-Ông/Bà:……Chức vụ……

-Ông/Bà:……Chức vụ……

### 3.3. Bên đơn vị sử dụng: Khoa…….....Chương trình đào tạo……..

-Ông/Bà:……Chức vụ……

-Ông/Bà:……Chức vụ……

-Ông/Bà:……Chức vụ……

## 4. Nội dung bàn giao

### 4.1. Căn cứ bàn giao

- Căn cứ vào hợp đồng kinh tế số……..ngày……tháng…..năm 20……giữa Jica Việt Nam với Công ty……

- Căn cứ vào Quyết định số……/QĐ-ĐHVN ngày ……tháng…..năm 2024 về việc Hướng dẫn quy trình đề xuất và quản lý vận hành trang thiết bị của dự án hợp tác kỹ thuật tại Trường Đại học Việt Nhật

- Căn cứ vào tình hình thực tế

### 4.2. Nội dung bàn giao

Bàn giao nguyên trạng cơ sở vật chất, máy móc thiết bị, công cụ dụng cụ, trang thiết bị tại các phòng thí nghiệm *(chi tiết như Phụ lục đính kèm)*

**5. Ý kiến của các bên**

.....
.....
.....
.....
.....

Biên bản được lập thành 03 bản, mỗi bên giữ 01 bản có tính pháp lý như nhau.

| **ĐẠI DIỆN BÊN GIAO** | **ĐẠI DIỆN BÊN NHẬN** | |
|---|---|---|
| | **PHÒNG R&D** | **PHÒNG KHTC** |

**ĐẠI DIỆN ĐƠN VỊ SỬ DỤNG**

| **KHOA** | **CHƯƠNG TRÌNH ĐÀO TẠO** | **CÁN BỘ QLPTN** |
|---|---|---|